



# NISA

**PREPARAR O FUTURO  
COM CONFIANÇA**



## AGENDA DE ACTIVIDADES

### Concelho de Nisa

**24 de Abril**

Praça da República - NISA

22.00 h. - Música e baile Popular com:

**FORA D'HORAS  
NOVA ESTRELA  
FOGO POSTO**

24.00 h. - Lançamento de

**FOGO DE ARTIFÍCIO**  
- DISCOTECA ao ar livre

**28 de Abril**

Arruadas pela

**BANDA DA SOCIEDADE  
FILARMÓNICA ALPALHOENSE**

14.30 h. - Amieira do Tejo

16.00 h. - Arez

17.30 h. - Tolosa

19.00 h. - Alpalhão

**25 de Abril**

Paços do Concelho - NISA

10.00 h. - Hastear da **BANDEIRA  
NACIONAL**

Praça da República:

**COMÍCIO COMEMORATIVO**

Biblioteca Municipal

**EXPOSIÇÃO COLUMBÓFILA**  
pela Sociedade Columbófila  
Nisense

**1 de Maio**

Arruadas pela

**BANDA DA SOCIEDADE  
MUSICAL NISENSE**

10.00 h. - Montalvão

11.00 h. - Salavessa

11.30 h. - Pé da Serra

12.30 h. - Santana: Pardo,  
Duque e Arneiro

15.30 h. - Velada

16.00 h. - Chão da Velha

17.00 h. - Monte Claro

17.30 h. - Falagueira

### TELEFONES DE UTILIDADE PÚBLICA

Câmara Municipal de Nisa		CTT	42111
Geral	42106	Táxis	42186
	42220	Delegação Escolar	42262
Biblioteca	42114	Escola C+S	42257
Turismo	42237	Posto de telefone público	42302
Casa do Povo	42120	Repartição de Finanças	42325
Centro de Saúde	42133	Secretaria Judicial	42340
Bombeiros	42303	Cartório Notarial	42246
GNR	42407	Cons. Registo Civil	42382
EDP	42315	Santa Casa da Misericórdia	42233

#### Ficha Técnica:

Suplemento ao Jornal FONTE NOVA  
Edição nº 571, de 25 de Abril de 1996

#### Colaboradores:

Isabel Mendes, João Fernandes,  
Catarina Leitão e Marco Bambulo

## **AOS MUNICÍPES DE NISA: COM CONFIANÇA PREPARAMOS O FUTURO**

### **Uma obra realizada**

Desempenho as funções de Presidente da Câmara Municipal de Nisa desde 1983.

Estes anos de administração democrática alteraram radicalmente o estado do município e modificaram a face do concelho, melhorando a vida das populações.

A Câmara estruturou-se e ampliou o emprego, permitindo que centenas de milhares de contos animem a vida local, em vez de saírem do concelho. Realizaram-se importantes obras por administração directa e empreitada, que hoje custariam milhões de contos: abastecimento de água e esgotos a todas as localidades, novas estradas e arruamentos, lares e centros de dia, equipamentos desportivos e culturais; infra-estruturas para urbanizações, etc.

Todo o tipo de associações (grupos desportivos, misericórdias, colectividades recreativas, grupos de folclore, escolas e bandas de música) e outras formas de organização, mesmo espontânea, das populações (festas populares, grupos que promovem convívios, agrupamentos de estudantes e outros jovens, estruturas religiosas) passaram a ter, sem qualquer excepção, a porta da Câmara sempre aberta à colaboração. Sem olhar a quem. Sem olhar a "cores".

Procurámos igualmente fomentar a participação dos munícipes, colaborando em comissões, apresentando ideias, fazendo chegar as suas opiniões.

Esteve-se sempre ao lado (com concessão de facilidades e mesmo de apoios materiais) dos que nestes anos criaram empresas, promovendo postos de trabalho.

Preparamos no próprio município projectos na área económica que criarão dezenas de empregos se houver imaginação e força de concretização que os utilizem no futuro próximo.

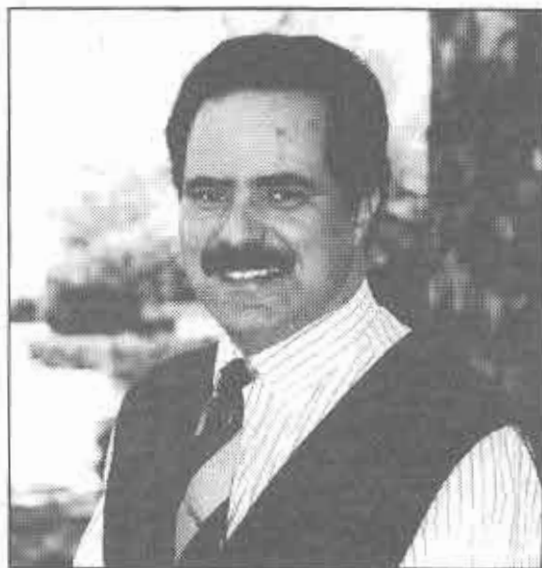

### **Uma terra com vida**

Mais do que a edificação de obras municipais, anima-se a vida do concelho, através do movimento de colectividades bem vivas e actantes e de equipamentos municipais com animação permanente, recebendo milhares de visitantes.

Com o apoio indispensável da Câmara, o desporto e a música são levados às escolas. Nos espaços de convívio da terceira idade desenvolve-se permanente actividade de lazer dando vida aos idosos, para não estarem "armanezados" como velhos ao abandono, apenas com barriga cheia e roupa lavada.

A Casa da Cultura é um verdadeiro pólo de difusão e de animação cultural. Diariamente é ponto de passagem de adultos e jovens que consultam livros, lêem todo o tipo de jornais e revistas, ouvem música ou visionam filmes-vídeos. No auditório realizam-se sessões públicas de projecção de filmes (grandes clássicos

do cinema, últimas novidades, filmes de animação, filmes musicais) e com frequência são promovidos debates, conferências, encontros sobre os mais diversos temas com a participação de personalidades de renome. A Galeria de Exposições é local onde artistas locais e de outras terras expõem os seus trabalhos.

Nisa passou de uma terra (pouco) conhecida pelas cantarinhãs e o rancho do mesmo nome para hoje, com muito trabalho, passar a ser um concelho conhecido, com obra e progresso reconhecidos, como um município que se modernizou e prestigiou e com uma série de projectos, com projectos em marcha (Termas, Artesanato, Queijo de Nisa, Granitos, Rio Tejo, Património).

Os certames promovidos directamente pelo Município - Feira dos Enchidos, Feira do Livro, Feira do Queijo, Feira Regional de Artesanato, Gastronomia e Act. Económica - para além da importância que têm em termos de desen-

volvimento económico e de cultura, constituem também elementos de animação da vida concelhia, atraindo o interesse de visitantes das vilas e cidades vizinhas e mesmo de regiões mais distantes.

Também as relações estabelecidas com municípios da Extremadura Espanhola e de França, no âmbito das cooperação transfronteiriça ou das geminações, contribuíram para a animação e vida das localidades; é já um hábito ver na sede do concelho, ou em qualquer das freguesias, grupos de visitantes que se interessam pelo património, pela gastronomia, pelo artesanato e mesmo pelo modo de vida das populações; também é com naturalidade que se acolhe a sugestão para integrar uma delegação do concelho que vai a Azay-le-Rideau ou a Saché (em França) ou para acompanhar um grupo desportivo que vai jogar em Cedillo, em Valência de Alcántara, em Cáceres ou em Plasenzuela.

### **Projectos em curso**

O Plano de Actividades para o presente ano, procura respeitar as linhas orientadoras do Plano Director Municipal, bem como as que integrarão o Plano Estratégico, com definição dos projectos estruturantes do desenvolvimento concelhio.

A atenção dada a tarefas ligadas ao desenvolvimento económico e à actividade socio-cultural não fazem abrandar as preocupações em matéria de águas, esgotos e recolha de lixos, que constituem prioridade. Neste capítulo há a realçar:

- A afirmação clara da opção municipal sobre as fontes de fornecimento de água para abastecimento do concelho no seu todo, através do plano director para o sector.

- A concretização física dos projectos das ETAR's de Tolosa e de Nisa;

- Em consonância com o plano director de resíduos sólidos do distrito, a modernização das soluções para a recolha e tratamento dos lixos.

Para dar coerência ao projecto de desenvolvimento turístico, reforçam-se os critérios de limpeza das ruas, o aspecto dos equipamentos urbanos, reposição atempada das calçadas,



*Casa de Cultura de Nisa*

sinalização de trânsito, embelezamento dos espaços verdes.

É dada toda a colaboração a idosos, crianças e deficientes e aos organismos que os acolhem (escolas, misericórdias...)

Aponta-se para a conclusão das obras por administração directa do Lar e Centros de Dia de Alpalhão e para a elaboração dos projectos dos lares de Montalvão e de Tolosa.

No capítulo dos equipamentos para a prática desportiva e o lazer, aponta-se a concretização de tanques de aprendizagem de natação e pavilhão gimnodesportivo e para o complexo das piscinas cujo projecto foi concluído. A par das actividades na Casa da Cultura, a entrada em funcionamento do Cine-Teatro vai permitir

## NISA: Preparar o Futuro com confiança

o desenvolvimento de uma, ainda mais, intensa actividade cultural, com o aproveitamento que será possível tirar da existência de uma moderna e bem equipada sala de espectáculos.

Numa situação em que o Município se orgulha de uma boa e invejável saúde económica e financeira com a cooperação dos agentes locais é possível avançar na concretização dos grandes objectivos de desenvolvimento do concelho.

### Município com prestígio

Com o prestígio alcançado pelo município, passámos a intervir frequentemente em organizações e projectos de carácter nacional e, muitas vezes, a ter a honra de representar a Associação Nacional dos Municípios Portugueses.

Foi o caso da Vice-presidência da Secção dos Municípios com Termas, da designação como Membro da Comissão Empresas Administração (junto do Conselho de Ministros) e como Membro de comissões junto do Instituto Português da Qualidade.

A participação nessas missões, mais do que honrosa e prestigiante em termos pessoais, reflectiu o apreço e reconhecimento pela acção de Serviços, de Dirigentes e de Técnicos que a vários níveis trabalham na Câmara. Dessa participação foram colhidos benefícios concretos para o município e para o concelho (contacto directo com organismos e responsáveis de vários níveis da Administração, divulgação da realidade concelhia, promoção das nossas potencialidades), no entanto implicou esforços adicionais e, eventualmente quebras no acom-

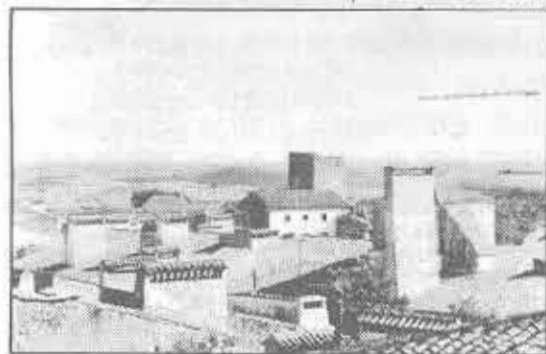

Nisa - Centro Histórico



Cine-Teatro de Nisa

panhamento da actividade quotidiana cujas consequências não deixaram de ser ampliadas por perturbações verificadas internamente (com sucessivas tentativas de obstrução). Daí a necessidade de optar por uma presença constante na câmara, visando a resolução imediata das dificuldades e dos pequenos problemas que ocorrem na actividade diária de qualquer organização, intervindo de modo a não se verificarem diminuições na quantidade de obras realizadas, pretende-se, igualmente, com esta opção encontrar resposta pronta para as pequenas questões apresentadas pelos municípios nos seus contactos com a administração municipal, intervindo para a simplificação dos procedimentos e eliminação de actos burocráticos desnecessários.

A nível supramunicipal serão mantidos somente os compromissos inerentes à Presidência do Conselho de Administração da A.M.N.A.. Porque é no concelho onde fomos eleitos que devemos fazer todos os esforços e consumir energias de modo a corresponder à confiança depositada e às legítimas expectativas das populações.

Cabe aqui uma referência aos trabalhadores do município de Nisa. Foram eles os grandes obreiros da resistência necessária para enfrentar as dificuldades criadas por quem tinha por obrigação colaborar e contribuir para atingir os grandes objectivos do município.

A população do concelho pode contar comigo.

Pela minha parte conto com todos - agentes económicos, membros das colectividades e instituições, trabalhadores do município - para conseguirmos

**O Melhor para a Nossa Terra**



# FARMÁCIA

## MARTINS BARATA

Secções de:

**ORTOPEDIA  
PERFUMARIA  
VETERINÁRIA**

LARGO 5 DE OUTUBRO, 3-A

Telef.: 4 22 55  
**6050 NISA**



**PAPELARIA \* BRINDES \* BRINQUEDOS  
DECORAÇÃO \* FOTOCÓPIAS \* ENCADERNAÇÕES  
PLASTIFICAÇÕES \* CARIMBOS \* MOLDURAS**

Praça da República, nº 156 - A  
Tel. 045 - 42409 - Fax 045 - 42376  
**6050 NISA**

Já abriu em Nisa

**RUI NEVES**  
FOTÓGRAFO

*A recordação perfeita*  
**fotógrafo**

*A qualidade está nas nossas mãos*

ESPECIALIZADO EM

- Reportagens de Casamentos, Baptizados e todo o tipo de festas em fotografia e Vídeo.
- Posters de criança
- Fotos tipo passe em 3 minutos.
- Fotos a preto e Branco
- Esmaltés.

*E uma grande variedade de serviços ao seu dispor*

Todas as nossas fotos são devidamente retocadas.

Estamos situados na Rua 31 de Janeiro nº 19 com o telefone 413334  
**PORTALEGRE TEL. 28834**



**RESTAURANTE  
O PRATO**

o nova gerência de  
Pedro Vieira Duque  
R. Dos Lusíadas, 3 - 6050 Nisa  
(Frente ao mercado municipal) Tel. 045 - 42469

**Encerra  
à  
terça-feira.**

Especialidades da casa

- Bife a casa especial
- Pezinhos de tomatada
- Ensopado de borrego
- Migas à alentejana
- Lulas à nossa moda
- Alhada de cação

**Venha provar as nossas especialidades da Região do Alto Alentejo**

Capacidade para 80 pessoas

**Ar Condicionado - Aberto das 12h às 22.30h.**

# NISA

## Na via do DESENVOLVIMENTO Um Concelho de FUTURO

### TURISMO

*Amieira do Tejo*

O **concelho de Nisa** tem-se afirmado como vocacionado para ser um concelho de turismo.

Para esta vocação contribuem factores como os recursos naturais, o património histórico, o artesanato, as características das suas localidades, a hospitalidade das populações e a localização do concelho no entroncamento de eixos viários que interligam regiões como as Beiras, o Ribatejo e a Grande Lisboa, o Alentejo e a Extremadura Espanhola.

O **RIO TEJO** confina com o território nicense ao longo de mais de 40 km do seu curso, desde a sua entrada em Portugal, na confluência com o Sever, passando pela garganta das Portas de Ródão e pela Barragem do Fratel.

Nas suas margens vislumbram-se paisagens naturais de rara beleza, encontram-se zonas de caça e situam-se aldeias ribeirinhas onde podem saborear-se pratos tradicionais confeccionados com peixe do rio. Em Chão da Velha desenvolve-se uma experiência de "turismo de aldeia" com recuperação de casas tradicionais e sua adaptação para unidades de alojamentos turísticos. Junto da Bar-

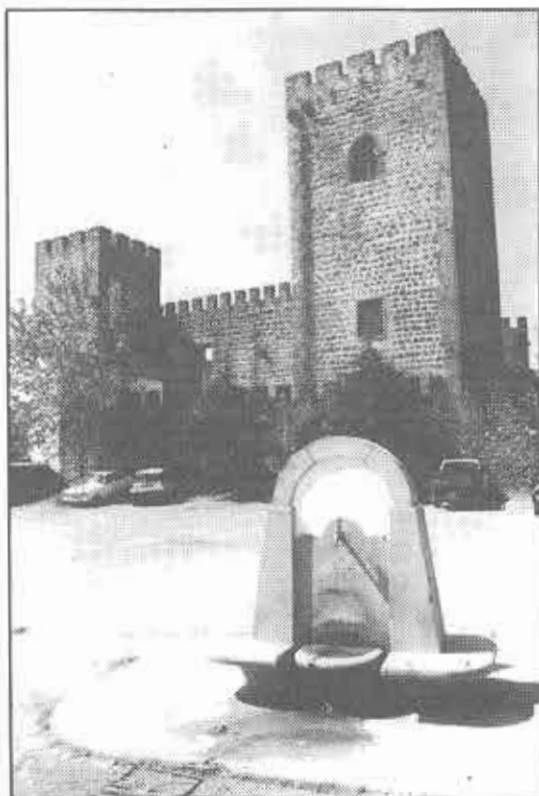

ragem do Fratel foi implantado um complexo turístico que englobará equipamentos hoteleiros - albergaria e restaurantes - e estruturas de apoio para actividades ao ar livre - campismo, caça, passeios pedestres, recintos desportivos - e um ancoradouro para apoio a actividades náuticas - motonáutica, canoagem, remo,...

## **A. S. Oliveira**

OURIVESARIA - RELOJOARIA  
TAÇAS - ESTANHOS

\*\*\*\*

Praça da República - Telef. 42102 - 6050 NISA  
Largo da Devesa, 48 - Telef. 72514 - ALPALHÃO

## TRICOT JARDIM

MARIA CELESTE A. LUCAS SALGUEIRO

Praça da República, 18  
Telef. 045 / 42290 - 6050 NISA

## *Jerónimus's*

**B A R**

NISA

## *SUPERMERCADO* **NISA SOL**

*Os melhores preços, perto de si!* ✓

Telef. 42304 - NISA



## **CAIXA DE CRÉDITO AGRÍCOLA MÚTUO DE CASTELO DE VIDE**

### **Uma Instituição ao Serviço do Conselho**

- . Depósitos à Ordem
- . Depósitos a Prazo
- . Empréstimos ao Investimento
- . Crédito à Habitação
- . O Melhor Rendimento às suas Economias
- . Crédito nas Melhores Condições de Juro

**TAMBÉM COM DELEGAÇÃO EM NISA**

Praça D. Pedro V nº 49 - 7320 CASTEL DE VIDE - TELEF. 045 - 91104 - FAX: 045/91298  
Rua Júlio Basso, nº 5 - 6050 NISA TELEF: 045 - 42345 - FAX: 045/ 42345



## **ARTESANATO**

O **ARTESANATO DE NISA** é amplamente reconhecido pela sua beleza e pelas características únicas das suas múltiplas expressões: olaria pedrada, alinhavados, bordados, aplicações em feltro, rendas de bilros, trabalhos em madeira e cortiça,...

Atingido o objectivo de preservação do artesanato, enquanto expressão da cultura popular, desenvolvem-se as acções nas áreas das organizações dos artesãos e da contituição de estruturas de carácter empresarial que levem à promoção/divulgação dos produtos e à sua comercialização e colocação no mercado, não só no concelho mas também nos vários pontos do país e no estrangeiro. Nesta linha se enquadram os apoios da autarquia à participação de artesãos em importantes certames e à organização todos os anos, (no primeiro fim de semana de Agosto) da Feira de Artesanato.

Ao longo de todo o ano o artesanato pode ser apreciado no Posto de Turismo de Nisa, de onde os visitantes podem partir para as diversas oficinas e assistir "in loco" à actividade dos artesãos.

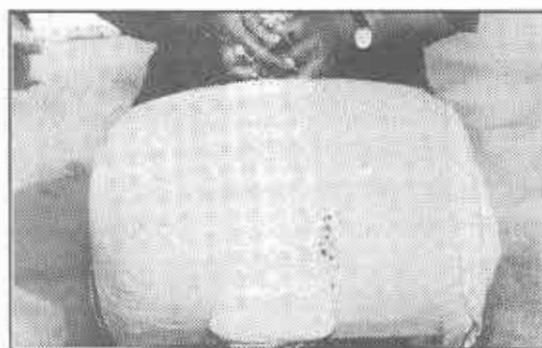
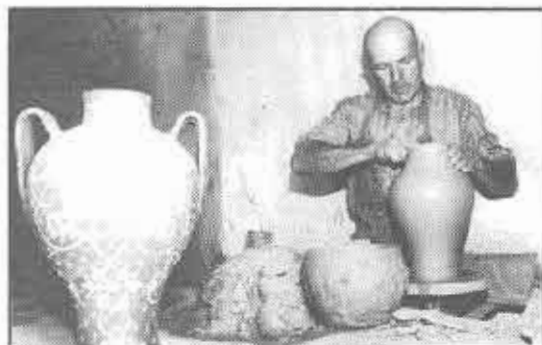

## TERMAS



*Termas da Fadagosa*

Nisa é um concelho com **TERMAS**. As águas sulfurosa da fadagosa de Nisa são de há muito conhecidas e utilizadas pela população da região. Na perspectiva de uma melhor utilização destas águas realizaram-se estudos de caracterização química, estudos geológicos, estudos médico-hidrológicos e estudos de viabilidade

económica. Confirmadas as expectativas mais optimistas de reforço do caudal disponível e obtida para o município a concessão da exploração das águas, foram concretizados trabalhos de ordenamento da zona e de reformulação dos balneários termais, dos equipamentos e dos espaços de apoio.

As águas termais são indicadas para o tratamento de doenças reumáticas, respiratórias, doenças do metabolismo e hemorroidárias. Os tratamentos são ministrados com assistência de médicos e pessoal de enfermagem, sendo aplicadas modernas técnicas hidroterapêuticas: ingestão, banhos de imersão, hidromassagem, duche filiforme, duche vertebral, duche escocês, nebulização e inalação, irrigação nasal, banho de bolha de ar e duche subaquático.

## QUEIJO DE NISA

O **QUEIJO DE NISA** é um produto genuíno, fabricado com leite de ovelhas criadas na região. A sua qualidade amplamente reconhecida foi consagrada com a criação da Região Demarcada do Queijo de Nisa. O Município de Nisa participou empenhadamente no processo da criação da Região Demarcada, apoiando os estudos de tipificação, organizando jornadas técnicas e acções de promoção com destaque para as Feiras do Queijo que anualmente se realizam no mês de Junho.

**10 e 11 de Junho, em Nisa**  
**FEIRA DO QUEIJO**  
**EXPOSIÇÃO/VENDA, DEBATES**



## **HABITAÇÃO**

Contributos para a resolução das carências habitacionais são as urbanizações e loteamentos lançados pelo Município. Em Nisa foram implantadas as infraestruturas de arruamentos, electricidade, águas, esgotos das urbanizações das Amoreiras, Fonte Nova, Horta da Casa Inglesa; em Alpalhão foi desenvolvido o processo de ordenamento da zona do Monte Filipe com vista ao loteamento.

## **REDE VIÁRIA E TRÂNSITO**

A rede de estradas e caminhos municipais interliga os vários núcleos populacionais do concelho de Nisa e ligação aos concelhos vizinhos e a Espanha.

A estrada de Nisa à Barragem de Póvoa e Meadas (pelo Patalou) veio melhorar o acesso a inúmeras propriedades rurais e facilitou o acesso ao concelho de Castelo de Vide.

A estrada de Montalvão ao Rio Tejo possibilitou o acesso directo a Espanha através do coroamento da Barragem de Cedillo.

Ao abrigo de um protocolo com a Administração Central foram realizadas obras de beneficiação e alargamentos na estrada de Nisa a Montalvão.

Pela J.A.E. foram concluídas a variante e ponte de Tolosa, no IP2.

No âmbito da reparação e melhoria das vias, há a assinalar os obras de repavimentação e arranjos de passeios e bermas na travessia de Tolosa.

Na área da segurança rodoviária

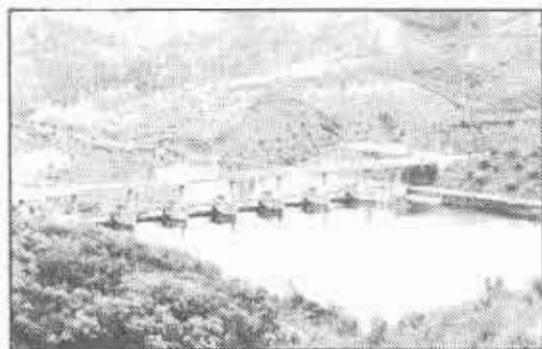

*Barragem do Fratel*

continua em curso a instalação de sinalização nas várias localidades e o ordenamento do trânsito em cruzamentos, como na zona do Monte Filipe em Alpalhão e na zona da Fonte da Pipa em Nisa.

## **SANEAMENTO BÁSICO**

A par da remodelação das redes de águas e esgotos em várias localidades verificou-se a construção da ETAR de Alpalhão e o desenvolvimento dos projectos de remodelação e ampliação da ETAR de Tolosa e da ETAR de Nisa. Foi prolongado o colector de esgotos fluviais da Zona Industrial de Nisa e remodelada a rede de Alpalhão. É realizada a manutenção dos sistemas de captação e distribuição da água para consumo e acompanhada a sua qualidade através da realização regular de análises de vários tipos. A qualidade da água de abastecimento à Vila de Nisa foi significativamente melhorada com a instalação de um filtro de carvão activada na estação de tratamento de Santo António.

## EDUCAÇÃO

No domínio da Educação há intervenção do município nos diversos níveis de ensino, desde o pré-escolar ao secundário e técnico-profissional. Nos níveis pré-escolar e 1º Ciclo do Ensino Básico há a intervenção no âmbito da acção social e transportes escolares, manutenção de instalações e equipamentos e no apoio ao funcionamento. Há a sublinhar nestes níveis os programas de Educação Física e Iniciação à Prática Desportiva, desenvolvidos através de sessões integradas nas actividades curriculares sob a orientação de técnicos de desporto e animadores da Câmara. Há também a sublinhar as actividades de promoção do ensino da música nas Escolas, com a intervenção de jovens integrados nos programas J.V.S. - Jovens Voluntários para a Solidariedade, propostos pelo Município ao Instituto da Juventude.

A Escola Tecnológica Artística e Profissional de Nisa, foi impulsionada por iniciativa do município visando possibilitar aos jovens do concelho o prosseguimento dos estudos e a obtenção de qualificação profissional em áreas como a construção civil, o turismo ambiental, técnicas de canalização e técnicas de termalismo.

**RENAULT**

Renault  
**LAGUNA**  
A Última Criação.

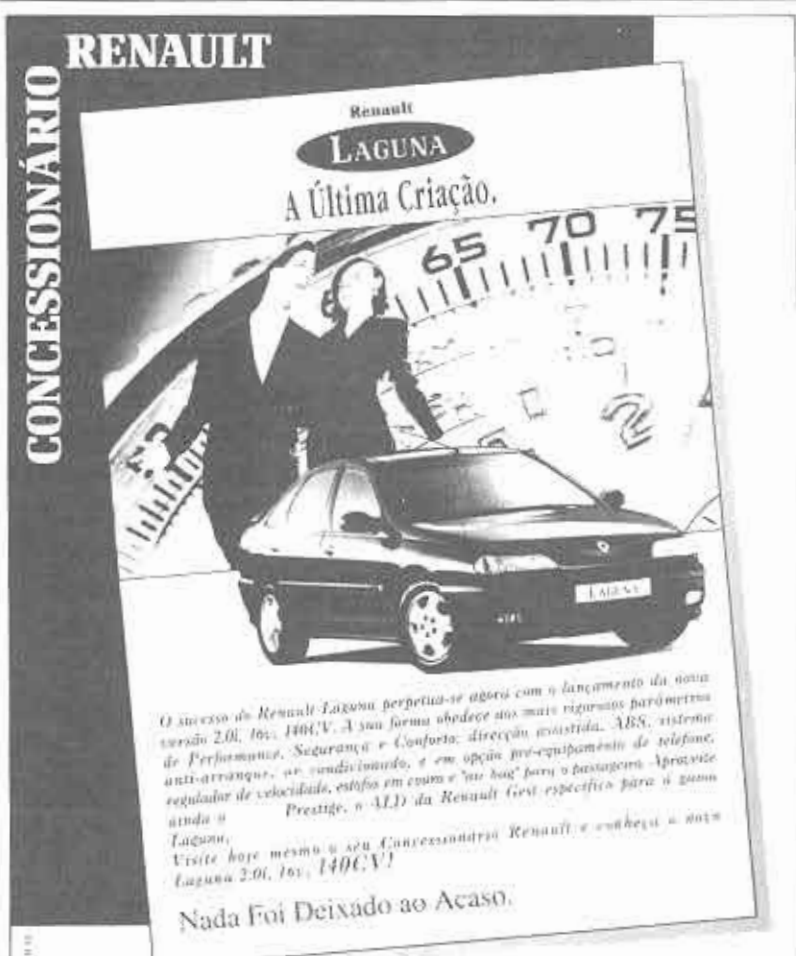

**CONCESSIONÁRIO**

O sucesso da Renault Laguna perpetua-se agora com o lançamento da nova versão 2.0i, 16v, 140CV. A sua forma obedece aos mais rigorosos parâmetros de Performance, Segurança e Conforto: direcção assistida, ABS, sistema anti-arranque, ar condicionado, e em opção pro-equipamento de telefone, regulador de velocidade, estofos em couro e 'air bag' para o passageiro. Aproveite Prestige, o ALD da Renault. Gest específicos para a gama Laguna.

Visite hoje mesmo o seu Concessionário Renault e conheça a nova Laguna 2.0i, 16v, 140CV!

**Nada Foi Deixado ao Acaso.**

**Auto-Mecânica Alpalhoense, Lda**  **RENAULT**

Estrada Nacional 1B Fax: 72594 Telef. 72255 6050 ALPALHÃO

## **DESPORTO**

A Câmara presta aos clubes e colectividades apoios diversos: atribuição de subsídios, cedência de transportes, apoio na realização de obras de beneficiação nas sedes e nos espaços de prática desportiva.

Pelo município foram construídos os recintos polidesportivos de Alpalhão, Tolosa e Amoreiras em Nisa. Decorre o processo do projecto do complexo de piscinas de Nisa e com o INDESP foi celebrado um protocolo visando a construção de um Pavilhão Gimnodesportivo em Nisa.

Para além dos apoios às actividades desenvolvidas pelos clubes, realizam-se também iniciativas da responsabilidade directa do município, como provas

*Polidesportivo*

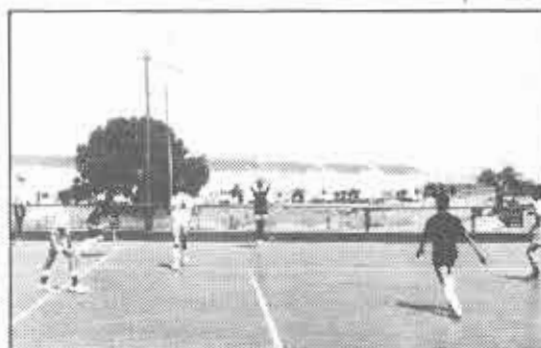

de atletismo, torneios e sessões de divulgação com participação de personalidades ligadas ao Desporto.

Uma área que merece destaque é a referente às actividades desportivas dinamizadas junto dos idosos dos Centros de Dia, nomeadamente com jogos tradicionais.

## **CULTURA**

A autarquia desenvolve esforços no sentido de dotar o concelho de infraestruturas e equipamentos para a dinamização cultural. Está na fase final o processo de remodelação do Cine Teatro de Nisa.

A Biblioteca Municipal/Casa da Cultura está em funcionamento desde 1993, depois das obras de transfor-

mação do edifício da antiga Escola do Rossio, e constitui o principal centro de difusão cultural do concelho. A Biblioteca Municipal de Nisa está integrada na Rede de Leitura Pública, está dotada de zonas de leitura de livros e periódicos, com secções distintas para adultos e crianças, no espaço de exposições, estão com alguma regularidade patentes exposições de artistas nisenses e de outras localidades, no auditório realizam-se as mais diversas sessões de animação, debate e difusão cultural com participação de importantes personalidades da área da cultura, do desporto ou da política, na secção de audio-vídeo estão disponíveis discos CD e filmes-vídeo, que podem ser ouvidos ou visonados em ambiente

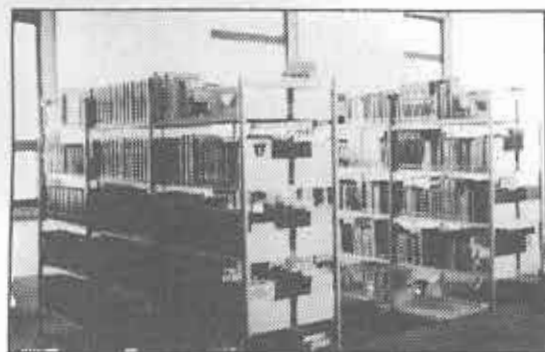

Pastelaria  
LOCAL DE ENCONTRO

Lg. Heliodoro Salgado, 15  
Telef. 045-42602 6050 NISA

**A DESPORTIVA**

Maria Fátima R.P. Piedade

ARTIGOS DE PAPELARIA E DESPORTO  
Praça da República, 23 Telef. 4 25 14 6050 NISA

Pastelaria

JOSÉ MANUEL BATISTA PEREIRA

CAFÉ - GELATARIA

Praça da República, 19  
Telef. 42820 - 6050 NISA



RESTAURANTE  
**"A CHURRASQUEIRA"**

De: Hernâni Mendes Rosa Branco  
Rua Prof. João Maria Porto, Lote 1  
Telef. 413210 - 6050 NISA

ERVANÁRIA

**Herbonisa**

Joaquim Figueiredo Gomes Reizinho

Plantas  
Medicinais

Produtos  
Dietéticos

Consultas Naturista

Rua Combatentes da Grande Guerra, 46-A  
6050 NISA Telef. 42365

**CHARRINHO E SERRALHA, LDA**

Electrodomésticos, mobiliária,  
cozinhas por medida

Praça da República PORTALEGRE,  
NISA Rua Poeta José Régio - Edifício Charrinho

**CARLEGRE**

Mais uma empresa do Grupo J. Charrinho  
Reparações, serviço de pintura e chapa a todas as marcas.  
Lavagens a quente e frio.  
Novas Instalações: ZONA INDÚSTRIAL - PORTALEGRE

BOUTIQUE

**A FERRADURA**

Encontrará a sua melhor alternativa  
em vestuário e acessórios.  
Agora também em **ALPALHÃO**  
no Largo de Stº António nº 11

TOLOSA: Rua da Catraia, nº 37 - Telef. 78147



**VLR**

CONSTRUÇÃO CIVIL, LDA.

CONSTRUÇÃO  
DE VIVENDAS

Praça da República, 79  
6050 NISA  
Telef. (045) 42 707

## NISA: Preparar o Futuro com confiança

acolhedor e confortável. O equipamento de projecção em ecrã de grandes dimensões permite a realização de sessões públicas ou dirigidas a grupos numerosos.

As inúmeras iniciativas de animação cultural são promovidas pelas autarquia: edição de obras de autores locais ou dedicadas a temas concelhios; mostras de obras de artistas plásticos do concelho; as Feiras do Livro que constituem momentos altos da promoção do livro e da leitura e que integram programas de animação cultural com espectáculos musicais, colóquios e exposições.

### GEMINAÇÕES

A forte presença de nísenses na região francesa de Tours, conduziu ao estreitar das relações entre o Município de Nisa e os Municípios de Azay-Le-Rideau e de Saché, que culminou com a formalização da Geminação desses municípios. Ao abrigo da geminação têm-se realizado inúmeras iniciativas de intercâmbio com deslocações de delegações de Nisa a França e a presença de franceses em Nisa, concretizando jornadas de convívio e acções de carácter cultural, desportivo e recreativo.

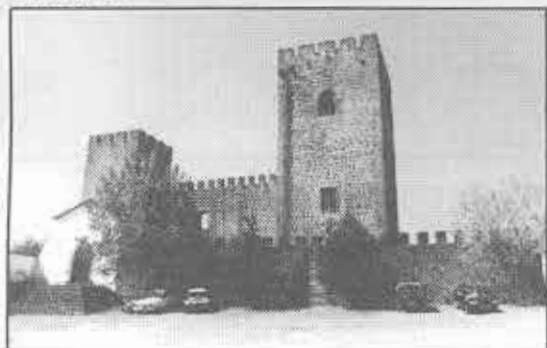

*Sociedade Musical Nisense*

Também com a localidade espanhola de Cedillo se desenvolvem relações de amizade e de boa vizinhança, face à proximidade e às tradicionais relações entre as populações de ambos os lados da Fronteira que ao longo dos tempos teceram fortes laços a vários níveis, inclusivé os de natureza familiar. Nos tempos actuais essas relações são facilitadas pela abertura da fronteira, pela possibilidade de trânsito através do coroamento da barragem de Cedillo e perspectiva-se a construção de uma ponte internacional sobre o Rio Sever que contribuirá para o incremento desse relacionamento.

Nisa formalizou igualmente a Geminação com municípios portugueses, É o caso da Geminação com Sines e Vidigueira, alargada posteriormente a Évora. Neste caso é a figura histórica de Vasco da Gama que motivou o estreitamento dos laços entre os municípios. O Almirante das Índias nasceu em Sines, foi conde da Vidigueira, dados históricos indicam a sua passagem por Nisa onde terá sido Alcaide-Mor.

## RELAÇÕES INTERMUNICIPAIS

O Município de Nisa estabelece e reforça relações a vários níveis com outros municípios de todas as regiões do país.

A nível regional há a assinalar o envolvimento no processo de criação e na actividade da Associação de Municípios do Norte Alentejano; a nível nacional ressaltam as relações no âmbito da Associação Nacional de Municípios Portugueses, com destaque para a participação na Secção de Municípios com Termas. Em representação dos Municípios e por indicação da A.N.M.P., o Presidente da Câmara

Municipal de Nisa integrou a Comissão Empresas Administração, junto do Conselho de Ministros, participou em missões junto do Instituto Português da Qualidade. Nisa participou como Município piloto no Programa de Desburocratização/Modernização nas Autarquias Locais, promovido pela Secretaria de Estado da Administração Local e do Ordenamento do território, e em colaboração com o Secretariado para a Modernização Administrativa tem desenvolvido projectos na área da qualidade dos serviços.



### **BIBLIOTECA MUNICIPAL - CASA DE CULTURA -**

**De Segunda a Sexta: 10.00h às 19.00h  
Sábados: 09.00h às 13.00h**



## QUEIJO DE NISA TRADIÇÃO E QUALIDADE CARACTERÍSTICAS DO SUCESSO

O Queijo de Nisa é uma referência nacional no que respeita à qualidade aliada à tradição genuína dos processos de fabrico. Qualidade que consagraria a criação de uma Zona Demarcada própria, que promove estudos de tipificação, jornadas técnicas em defesa da sua promoção, que culminam inclusivé numa Feira Anual do Queijo, de grande participação nacional.

Entre outras unidades de fabrico do queijo, destaca-se a **SOTONISA, Sociedade de Lacticínios**, iniciada por uma união de amigos que já detinham essa actividade e que chegaram à conclusão que essa união e os incentivos que na altura eram concedidos para o efeito, era a melhor forma de desenvolverem e aper-



feçoarem uma arte com todas as condições para vingar. De início com seis sócios acabou por ser concretizada por três - Amândio Cordeiro Luz, Francisco Pedro da Luz e João da Luz Carlotto - que, apadrinhados pelo Dr. António Manuel Enes de Oliveira, construíram a fábrica em 1993, iniciando a sua laboração em 1995.

Empregando 30 pessoas, produz diariamente 15 a 20 mil queijos - consoante a necessidade do mercado - tendo facturado nos primeiros cinco meses de laboração uma média de 50 mil contos, prova inequívoca de excelente aposta nesta indústria tradicional.

O processo de fabrico, que se inicia na recolha do leite de ovelhas da região, feita por 4 viaturas, continua sendo essencialmente artesanal, com métodos tradicionais embora tendo alguma ajuda de máquinas - caso das câmaras frigoríficas - quando esteja em causa a qualidade da conservação e da higiene do produto. A distribuição é igualmente feita pela empresa que coloca o produto em diferentes zonas do país, que já se habituou a reconhecer a sua qualidade.

Na opinião dos seus responsáveis foi desde já uma aposta ganha. E fazem questão de assinalar que "Vale a pena investir no nosso país, porque é bonito arranjar postos de trabalho. Existimos, porque temos força de von-



*Continua na página 19*

# SOTONISA

Sociedade de Lacticínios, Lda.

*Zona Demarcada do Queijo de Nisa*



*Venha saborear  
o paladar do queijo  
da nossa Região.*



Tapada do Vale Bento - TELEF. 045-78185 6050 TOLOSA

## **QUEIJO DE NISA**

*Continuação da página 17*

tade e dinamismo, apesar do grande esforço e trabalho que esta actividade necessita." E acrescentam: " É também com a grande ajuda da Câmara Municipal de Nisa a quem queremos agradecer, e em especial ao Dr. José Manuel Basso, pelo grande apoio que nos concedeu e que permitiu a criação destes postos de trabalho."



## **FERIADOS, ROMARIAS E FESTAS TRADICIONAIS**

### **FERIADO MUNICIPAL: 2ª Fª de Páscoa**

#### **FESTAS E ROMARIAS**

**ALPALHÃO:** Nossa Senhora da Redonda: 2ª e 3ª Fª de Páscoa

**AMIEIRA DO TEJO:** Nossa Senhora da Sanguenheira

**PÉ DA SERRA:** São Simão - 4º domingo de Agosto

**AREZ:** Santo António - 1º fim-de-semana de Agosto

**TOLOSA:** Santo Amaro - 2ª Fª de Páscoa

**MONTALVÃO:** Nossa Senhora dos Remédios - 8 de Setembro

**SALAVESSA:** S. Jacinto - 3º domingo de Agosto

**SANTANA:** Nossa Senhora de Santana - 2º fim-de-semana de Agosto

**CHÃO DA VELHA; CACHEIRO; VELADA:** S. Matias

**MONTE CLARO:** S. João: 24 de Junho

#### **FEIRAS TRADICIONAIS**

##### **NISA:**

**Feira de Janeiro:** 2º domingo de Janeiro

**Feira dos Passos:** 3º domingo de Quaresma

**Feira das Cerejas:** 2º domingo de Junho

**Feira de S. Miguel:** 2º domingo de Outubro

**Mercados:** Todas as 2ª quintas-feiras de cada mês

##### **ALPALHÃO:**

1º domingo de Abril

2º domingo de Julho

3º domingo de Novembro

**Mercados:** Todas as 1ª quintas-feiras de cada mês

##### **TOLOSA:**

4º domingo de Fevereiro

4º domingo de Agosto

# Marque Encontros em NISA

## XVI Feira do Livro

29 Maio a 2 de Junho  
no Jardim Público de Nisa

## FEIRA DO QUEIJO.

8 e 9 de Junho

\* Coincidente com a Feira de S.º João

FEIRA REGIONAL DE ARTESANATO,  
GASTRONOMIA e ACT. ECONÓMICAS 2 a 6  
AGOSTO 96

# TERMAS DA FADAGOSA DE

# NISA

### ÁGUAS MINERAIS NATURAIS

SULFÚREAS - BICABORNADAS - SÓDICAS - FLUORETADAS  
BALNEÁRIOS EQUIPADOS PARA MODERNAS TÉCNICAS HIDROTERAPÊUTICAS

TRATAMENTO COM ASSISTÊNCIA DE MÉDICOS E TÉCNICOS DE ENFERMAGEM

Indicações para o tratamento de:

*Doenças reumáticas*  
*Doenças respiratórias*  
*Doenças do metabolismo*  
*Doenças hemorroidárias*

Técnicas hidroterapêuticas aplicadas  
nos balneários:

Ingestão	Duche escocês
Águas aquecidas	Nebulização e Inalação
Banho geral de imersão	Irrigação nasal
Hidromassagem	Banho de bolha de ar
Duche filiforme	Duche sub-aquático
Duche vertebral	

INFORMAÇÃO E INSCRIÇÕES: 045 - 424457 POSTO DE TURISMO DE NISA  
TERMAS DA FADAGOSA - TELEFONES: 78133 / 78433